



## **RETIFICAÇÃO EDITAL DE EQUIPAMENTOS**

### **PREGÃO N° 63/2023 – M.C.A. – Forma Eletrônica** **TIPO DE LICITAÇÃO: Menor preço - item**

**PROCESSO N° 174/2023 – M.C.A.**

#### **1. PREÂMBULO**

**1.1. O MUNICÍPIO DE CÉU AZUL**, Estado do Paraná, pessoa jurídica de direito interno, inscrita no CNPJ sob n°. 76.206.473/0001-01, sita na AV. Nilo Umberto Deitos, 1426, Centro, Céu Azul – PR, torna público para conhecimento, dos interessados, que realizará licitação na modalidade **Pregão – Forma Eletrônica**, do tipo “**Menor preço - item**”, em conformidade com: a Lei Federal n° 10.520, de 17 de junho de 2002, o Decreto Municipal n° 1.863/2006, e subsidiariamente a Lei Federal n° 8.666, de 21/06/93, e suas alterações, para a **Contratação de empresa especializada para fornecimento e instalação de 01 (um) elevador, do tipo plataforma de acessibilidade, com capacidade para 03 (três) passageiros a ser montado em edificação já construída do Paço municipal de Céu Azul, localizado na Avenida Nilo Umberto Deitos, 1426, bairro Centro, Céu Azul-Pr., mediante as condições estabelecidas neste Edital e em seus Anexos.**

**1.2. Considerando as previsões legais e a constatação da existência de Microempresas ou Empresas de Pequeno Porte, potenciais fornecedoras, conforme cotações de preços em anexo ao processo. A presente licitação destina-se exclusivamente para Microempresas e Empresas de Pequeno Porte, para cumprimento com o Artigo 49 da Lei Complementar Municipal n° 001/2015; em conformidade com o disposto no Art. 47, 48 e 49 da Lei Complementar 123/2006 e Lei Complementar n° 147/2014.**

**1.2.1. As ME, EPP e MEI, sediadas no Município de Céu Azul, terão prioridade de contratação sobre as empresas de outras localidades, com o pagamento de valor de até 10% (dez por cento) do melhor preço válido. Em conformidade com o Artigo 50 Inciso I da Lei Complementar Municipal n° 001/2015 e Parágrafo Terceiro do Artigo 48 da Lei Complementar 123/2006 alteração pela Lei Complementar 147/2014. Entende-se melhor preço válido aquele obtido após a fase de lances e após negociação direta do pregoeiro com o fornecedor de menor lance;**

**1.3. Tendo a licitação a seguinte programação:**

**Local da sessão e cadastro da proposta:** O recebimento das propostas, abertura e disputa de preços, será exclusivamente por meio eletrônico [www.bll.org.br](http://www.bll.org.br) “**acesso identificado**”

**Recebimento das propostas:** até as **08:00 horas do dia 23/08/2023, 29/08/2023**

**Abertura das Propostas:** as **08:15 horas do dia 23/08/2023, 29/08/2023**

**Início da sessão de disputa de preços:** as **08:30 horas do dia 23/08/2023, 29/08/2023**

**Referência de tempo:** horário de Brasília – DF.

**1.4. A documentação completa se encontra à disposição dos interessados no endereço acima mencionado, em horário comercial, podendo também ser obtido diretamente no site [www.ceuazul.pr.gov.br](http://www.ceuazul.pr.gov.br) através do link licitações, ou ainda no site [www.bll.org.br](http://www.bll.org.br). Maiores informações poderão ser obtidas junto ao setor de Licitações, ou pelo fone (45) 3121-1000 ou e-mail: [licitacao@ceuazul.pr.gov.br](mailto:licitacao@ceuazul.pr.gov.br).**

**1.5. Até 02 (dois) dias úteis antes da data fixada para abertura da sessão pública, qualquer cidadão ou pretense licitante poderá impugnar este ato convocatório, de acordo com a legislação e instruções contidas no item 4 do presente Edital.**





1.6. Os esclarecimentos sobre o conteúdo do Edital e seus Anexos somente serão prestados e considerados quando solicitados por escrito ao Pregoeiro ou à Equipe de Apoio, até 02 (dois) dias úteis antes da data fixada para a abertura da licitação, endereçados ao e-mail: [licitacao@ceuazul.pr.gov.br](mailto:licitacao@ceuazul.pr.gov.br). As respostas a todos os questionamentos (dúvidas ou esclarecimentos) serão disponibilizadas no site do Município [www.ceuazul.pr.gov.br](http://www.ceuazul.pr.gov.br), no link Licitações, bem como no endereço: [www.bll.org.br](http://www.bll.org.br), para ciência de todos os interessados.

1.7. Os atos e decisões da presente licitação serão publicados no **Diário Oficial Eletrônico do Município de Céu Azul**, acessível no sítio eletrônico do Município de Céu Azul no seguinte endereço: [www.ceuazul.pr.gov.br](http://www.ceuazul.pr.gov.br) e disponibilizados também no endereço: [www.bll.org.br](http://www.bll.org.br).

1.8. As comunicações dirigidas por meio eletrônico ao representante do licitante suprem, para todos os efeitos, o dever de comunicação por parte do Município, ressalvada as hipóteses previstas nas quais a publicidade será efetuada através do Diário Oficial Eletrônico do Município de Céu Azul

## 2. OBJETO, PREÇO MÁXIMO

2.1. A presente licitação tem por objeto a **Contratação de empresa especializada para fornecimento e instalação de 01 (um) elevador, do tipo plataforma de acessibilidade, com capacidade para 03 (três) passageiros a ser montado em edificação já construída do Paço municipal de Céu Azul, localizado na Avenida Nilo Umberto Deitos, 1426, bairro Centro, Céu Azul-Pr.**, observadas as características e demais condições definidas neste Edital e em seus Anexos, em conformidade com a Lei 8.666/93.

2.2. Especificações das condições, quantitativos, conforme constante no Termo de Referência / Projeto Básico Anexo 1 e demais anexos do presente edital.

2.3. Em caso de discordância existente entre as especificações deste objeto descritas no portal [www.bll.org.br](http://www.bll.org.br) e as especificações constantes deste Edital, prevalecerão as constantes no edital.

2.4. O preço máximo estimado da presente licitação está estimado em **72.900,00 (setenta e dois mil e novecentos reais)**.

2.5. A competição se dará por **Menor preço - item**, sendo que o licitante deverá formular sua proposta respeitando os valores máximos fixados, sob pena de desclassificação da proposta, quando, após sessão de lance e negociação direta do pregoeiro a proposta ainda for superior ao máximo estabelecido no edital.

## 3. DOCUMENTOS INTEGRANTES

3.1. Integram o presente Edital, como partes indissociáveis, os seguintes anexos:

**ANEXO 01** – TERMO DE REFERÊNCIA DO OBJETO/Especificação dos Equipamentos;

**ANEXO 02** – MODELO DE PROPOSTA COMERCIAL PARA LICITANTE VENCEDOR

**ANEXO 03** – EXIGÊNCIAS PARA HABILITAÇÃO (E MODELOS)

**ANEXO 04** – MINUTA DE CONTRATO DE FORNECIMENTO

## 4. DA IMPUGNAÇÃO AO ATO CONVOCATÓRIO

4.1. As impugnações ao presente edital poderão ser feitas até as 17:00 horas do 2º (segundo) dia útil anterior à data fixada para a realização da sessão pública do pregão, por qualquer cidadão ou licitante.

4.2. A impugnação deverá ser apresentada por escrito, dirigida ao Pregoeiro, e conter o nome completo do responsável, indicação da modalidade e número do certame, a razão social da empresa, número do CNPJ, telefone, endereço eletrônico para contato, **devendo ser inserida em campo próprio no portal BLL** e encaminhada através de e-mail no endereço eletrônico: [licitacao@ceuazul.pr.gov.br](mailto:licitacao@ceuazul.pr.gov.br).

4.3. A impugnação será julgada em até 24 (vinte e quatro) horas, a contar da data do seu recebimento e a resposta será publicada no Diário Oficial Eletrônico do Município de Céu Azul, e disponibilizada no site [www.ceuazul.pr.gov.br](http://www.ceuazul.pr.gov.br).

4.3.1. Não serão conhecidas as impugnações interpostas por fax e/ou vencidos os respectivos prazos legais.





4.3.2. Procedentes as razões da petição de impugnação contra o ato convocatório, será designada nova data para a realização do certame.

## 5. CONDIÇÕES PARA PARTICIPAÇÃO:

5.1. Poderão participar desta Licitação **exclusivamente MicroEmpresas e Empresas de Pequeno Porte e Micro Empreendendo Individual - MEI**, que sejam especializadas e credenciadas no objeto desta licitação e que satisfaçam todas as exigências, especificações e normas contidas neste Edital e seus Anexos.

5.2. Poderão participar deste Pregão Eletrônico as empresas que tiverem ou em prazo hábil formalizarem o seu cadastro junto a **Bolsa de Licitações e Leilões – BLL** apresentando toda a documentação por ela exigida para respectivo cadastramento ([www.bll.org.br/cadastro](http://www.bll.org.br/cadastro)). Suporte do Fornecedor 41-3097-4600, [contato@bll.org.br](mailto:contato@bll.org.br).

5.3. É vedada a participação de empresa em forma de consórcios ou grupos de empresas.

5.4. Não poderá participar da licitação a empresa que estiver sob falência, concordata, concurso de credores, dissolução, liquidação ou que tenha sido declarada inidônea por órgão ou entidade da administração pública direta ou indireta, federal, estadual, municipal ou Distrito Federal ou que esteja cumprindo período de suspensão no âmbito da administração municipal.

5.5. A microempresa ou empresa de pequeno porte, além da apresentação da declaração constante no Anexo 3 Modelo 4, junto a documentação de habilitação, deverá, quando do cadastramento da proposta inicial de preço a ser digitado no sistema, informar no campo próprio o seu enquadramento como ME ou EPP para fazer valer o direito de prioridade do desempate. Art. 44 e 45 da LC 123/2006.

5.6. A participação neste certame importa ao licitante o conhecimento de todas as condições estabelecidas no presente Edital, bem como a observância dos regulamentos, normas administrativas e técnicas aplicáveis.

## 6. DO CREDENCIAMENTO NA LICITAÇÃO ATRAVÉS DO PORTAL BLL

6.1. O licitante deverá estar previamente credenciado no sistema “Pregão Eletrônico”, no sítio [www.bll.org.br](http://www.bll.org.br).

6.2. O credenciamento dar-se-á pela atribuição de chave de identificação e de senha, pessoal e intransferível, para acesso ao sistema eletrônico.

6.3. O credenciamento do licitante, dependerá de cadastro junto a **Bolsa de Licitações e Leilões – BLL** apresentando toda a documentação por ela exigida para respectivo cadastramento ([www.bll.org.br/cadastro](http://www.bll.org.br/cadastro)). Suporte do Fornecedor 41-3097-4600, [contato@bll.org.br](mailto:contato@bll.org.br).

6.4. O uso da senha de acesso ao sistema eletrônico é de responsabilidade exclusiva do licitante, incluindo qualquer transação por ele efetuada diretamente, ou por seu representante, não cabendo ao provedor do sistema ou ao Município responsabilidade por eventuais danos decorrentes do uso indevido da senha, ainda que por terceiros.

6.5. O credenciamento junto ao provedor do sistema implica responsabilidade legal do licitante e a presunção de sua capacidade técnica para a realização das transações inerentes ao Pregão na forma eletrônica.

6.6. O licitante deverá comunicar imediatamente ao provedor do sistema qualquer acontecimento que possa comprometer o sigilo ou a inviabilidade do uso da senha, para imediato bloqueio de acesso.

6.7. O licitante será responsável por todas as transações que forem efetuadas em seu nome no sistema eletrônico, assumindo como firmes e verdadeiras suas propostas e lances.

6.8. O licitante deverá acompanhar as operações no sistema eletrônico durante a sessão pública do pregão, ficando responsável pelo ônus decorrente da perda de negócios diante da inobservância de quaisquer mensagens emitidas pelo sistema ou de sua desconexão.

## 7. DO CADASTRAMENTO DA PROPOSTA NO SITE

7.1. A proposta eletrônica deverá ser encaminhada, exclusivamente por meio do site [www.bll.org.br](http://www.bll.org.br), até as **08:00 horas do dia 23/08/2023, 29/08/2023** horário de Brasília – DF.





**7.2.** Até a abertura da sessão pública os licitantes poderão retirar ou substituir a proposta anteriormente apresentada.

**7.3.** O licitante deverá dar oferta firme e precisa, sem alternativas de preços ou qualquer outra condição que induza o julgamento a ter mais de um resultado.

**7.4.** A apresentação das propostas implicará na plena aceitação, por parte do licitante, das condições estabelecidas neste edital.

**7.5.** Ocorrendo discordância entre o valor numérico e por extenso contido na proposta, prevalecerá este último, e no caso de discordância entre o valor unitário e total, prevalecerá o primeiro.

**7.6.** As propostas NÃO DEVEM CONTER NENHUMA IDENTIFICAÇÃO DO LICITANTE PROPONENTE (tais como nome, CNPJ, papel timbrado da empresa, telefone, e-mail, etc.), sob pena de desclassificação.

**7.7.** Quando solicitado deverá ser anexado no momento do cadastramento da proposta no sistema eletrônico Arquivo DE FÔLDER/FOLHETO/IMPRESSO do equipamento cotado para que seja possível verificar as características e especificações do equipamento cotado.

## 8. DA ABERTURA DA SESSÃO PÚBLICA

**8.1.** A partir das 08:15 horas do dia 23/08/2023, 29/08/2023 horário de Brasília-DF, a sessão pública na internet, no sítio eletrônico [www.bll.org.br](http://www.bll.org.br), será aberta por comando do Pregoeiro, com a divulgação das propostas eletrônicas recebidas.

**8.2.** A comunicação entre o Pregoeiro e os licitantes ocorrerá exclusivamente mediante troca de mensagens, em campo próprio do sistema eletrônico.

**8.3.** Cabe ao licitante acompanhar as operações no sistema eletrônico durante a sessão pública do Pregão, ficando responsável pelo ônus decorrente da perda de negócios diante da inobservância de qualquer mensagem emitida pelo sistema ou de sua desconexão.

**8.4.** Aberta a sessão, o Pregoeiro verificará as propostas apresentadas e desclassificará aquelas que não estiverem em conformidade com os requisitos estabelecidos no edital, sejam omissas, apresentem irregularidades ou defeitos capazes de dificultar o julgamento, ou que identifiquem o licitante.

**8.5.** A desclassificação de proposta será sempre fundamentada e registrada no sistema, com acompanhamento em tempo real por todos os participantes.

**8.6.** O sistema ordenará, automaticamente, as propostas classificadas pelo Pregoeiro, sendo que somente estas participarão da fase de lances.

**8.7.** Não havendo expediente ou ocorrendo qualquer fato superveniente que impeça a realização do certame na data marcada, a sessão pública será automaticamente transferida para o primeiro dia útil subsequente, no horário estabelecido neste edital, desde que não haja comunicação do pregoeiro em contrário.

## 9. DA FORMULAÇÃO DOS LANCES

**9.1.** A partir das 08:30 horas do dia 23/08/2023, 29/08/2023 horário de Brasília – DF. Será aberta a etapa competitiva, os licitantes com propostas classificadas poderão encaminhar lances exclusivamente por meio do sistema eletrônico.

**9.2.** Os licitantes poderão oferecer lances sucessivos, não sendo aceitos dois ou mais lances de mesmo valor, prevalecendo aquele que for recebido e registrado em primeiro lugar pelo sistema.

**9.3.** O licitante somente poderá oferecer lance inferior ao último por ele ofertado e registrado no sistema.

**9.4.** Durante o transcurso da sessão, os licitantes serão informados, em tempo real, do valor do menor lance registrado, vedada a identificação do ofertante.

**9.5.** As propostas não deverão estar com valores superiores ao máximo fixado no Edital (REFERENTE AO VALOR UNITÁRIO DO PRODUTO) e não havendo lances com valores iguais ou inferiores, serão desclassificados.

**9.6.** Fica a critério do pregoeiro a autorização da correção de lances com valores digitados errados ou situação semelhante, mesmo que antes do início da disputa de lances.





**9.7.** Os lances apresentados e levados em consideração para efeito de julgamento serão de exclusiva e total responsabilidade do licitante, não lhe cabendo o direito de pleitear qualquer alteração.

**9.8.** O intervalo entre os lances enviados pelo mesmo licitante não poderá ser inferior a vinte (20) segundos e o intervalo entre lances não poderá ser inferior a três (3) segundos, sob pena de serem automaticamente descartados pelo sistema os respectivos lances.

**9.9.** Será adotado para o envio de lances no pregão eletrônico o modo de disputa “aberto”, em que os licitantes apresentarão lances públicos e sucessivos, com prorrogações.

**9.10.** A etapa de lances da sessão pública terá duração de dez minutos e, após isso, será prorrogada automaticamente pelo sistema quando houver lance ofertado nos últimos dois minutos do período de duração da sessão pública.

**9.11.** A prorrogação automática da etapa de lances, de que trata o item anterior, será de dois minutos e ocorrerá sucessivamente sempre que houver lances enviados nesse período de prorrogação, inclusive no caso de lances intermediários.

**9.12.** Não havendo novos lances na forma estabelecida nos itens anteriores, a sessão pública encerrar-se-á automaticamente.

**9.13.** Encerrada a fase competitiva sem que haja a prorrogação automática pelo sistema, poderá o pregoeiro, assessorado pela equipe de apoio, justificadamente, admitir o reinício da sessão pública de lances, em prol da consecução do melhor preço.

**9.14.** O Pregoeiro poderá suspender a sessão de lances caso seja imprescindível a realização de eventual diligência.

**9.15.** Realizada a diligência, o Pregoeiro notificará os licitantes sobre a data, horário e local onde será dado prosseguimento à sessão pública.

**9.16.** Se ocorrer a desconexão do Pregoeiro no decorrer da etapa de lances, e o sistema eletrônico permanecer acessível aos licitantes, os lances continuarão sendo recebidos, sem prejuízo dos atos realizados.

**9.17.** No caso da desconexão do Pregoeiro persistir por tempo superior a 10 (dez) minutos, a sessão do Pregão será suspensa automaticamente e terá reinício somente após comunicação expressa aos participantes no portal da licitação.

## 10. DO ENVIO DA PROPOSTA DE PREÇOS APÓS A SESSÃO DE LANCES

**10.1.** A licitante detentora da menor proposta deverá, após notificação do pregoeiro através de mensagem, anexar sua proposta formal e escrita no valor ajustado do lance no campo “DOCUMENTOS COMPLEMENTARES PÓS DISPUTA”, no prazo e **120 (cento e vinte) minutos, ou seja 2 (duas) horas**. O prazo de envio poderá ser alterado por solicitação do licitante convocado ou por decisão do Pregoeiro, ambas opções devidamente justificadas.

**10.2.** A Proposta de Preços deverá ser apresentada preferencialmente conforme modelo (**Anexo 2**) obedecendo às seguintes condições:

a) Deve ser redigida com clareza em língua portuguesa, salvo quanto às expressões técnicas de uso corrente;

b) Não deve conter rasuras, emendas, borrões ou entrelinhas que dificultem sua análise;

c) Deve conter nome, endereço, CNPJ do licitante, assim como, preferencialmente, endereço completo, telefone endereço eletrônico, se houver, para contato;

d) Deve conter identificação do número do Pregão; e

e) Deve ser datada e assinada pelo representante legal do licitante ou pelo procurador na sua última página e rubricada nas demais páginas.

**10.3.** A Proposta de Preços deverá conter:

a) Descrição individualizada e precisa do objeto da licitação, em conformidade com as especificações contidas neste Edital e em seus Anexos;

b) Indicação dos valores, com no máximo 02 (duas) casas decimais, (dois dígitos após a vírgula, ex.:R\$ 0,00);

c) Indicação do preço unitário e total do item e global da proposta;





d) Data, assinatura e nome completo do representante legal da empresa;

e) Indicação do prazo de validade das propostas de preços apresentadas, que será de no mínimo 60 (sessenta) dias, a contar da data da sessão pública do Pregão. Caso o proponente não informe o prazo de validade da proposta será automaticamente considerado o prazo de 60 (sessenta) dias;

f) Nos preços propostos deverão estar incluídas além do lucro todas as despesas diretas e indiretas, relacionadas com a prestação dos serviços, como: tributos, fretes, seguros, montagem se necessário, instalação se solicitado, entrega técnica se solicitado, treinamento de operacionalização se solicitado e todas as demais despesas necessárias à perfeita entrega do objeto.

g) Não deve conter rasuras, emendas, borrões ou entrelinhas que dificultem sua análise;

**10.4.** Com a apresentação de proposta de preços fica entendido que a proponente, sob sua responsabilidade, tomou conhecimento sobre todas as condições para o fornecimento.

**10.5.** A apresentação da Proposta de Preços pelo licitante implica na aceitação das condições estabelecidas neste Edital e em seus Anexos e no Termo de Referência/Projeto Básico.

**10.6.** O Pregoeiro reserva-se o direito de realizar diligências para instrução do processo sobre informações que não estejam claras, bem como de solicitar documentos complementares que julgar necessários para os respectivos esclarecimentos.

## 11. DA NEGOCIAÇÃO

**11.1.** Após o encerramento da etapa de lances, o Pregoeiro poderá encaminhar contraproposta diretamente ao licitante que tenha apresentado o lance mais vantajoso, para que seja obtida melhor proposta, observado o critério de julgamento e o valor estimado para a contratação, não se admitindo negociar condições diferentes das previstas neste edital.

**11.2.** A negociação será realizada por meio do sistema, podendo ser acompanhada pelos demais licitantes.

## 12. DO CRITÉRIO DE JULGAMENTO

**12.1.** O critério de julgamento da presente licitação é o **Menor preço - item**.

**12.2.** Não será considerada qualquer oferta de vantagem não prevista neste Edital nem preços ou vantagens baseadas nas ofertas dos demais licitantes.

## 13. DO DIREITO DE PREFERÊNCIA DAS MICROEMPRESAS E EMPRESAS DE PEQUENO PORTE (exceto quando a licitação já for exclusiva para ME, EPP ou MEI).

**13.1.** Todos os licitantes deverão permanecer conectados até que o Pregoeiro possa verificar a ocorrência de um possível empate, pois, caso aconteça, serão tomadas as seguintes providências:

**13.1.1.** A microempresa ou empresa de pequeno porte considerada empatada e mais bem classificada deverá ser convocada, após o término dos lances, para apresentar nova proposta de preço inferior àquela considerada vencedora do certame em até 5 (cinco) minutos da convocação, sob pena de preclusão;

**13.1.2.** A microempresa ou empresa de pequeno porte acima indicada que efetivamente apresente nova proposta de preço inferior àquela considerada vencedora do certame, desde que em tempo hábil, e atenda às demais exigências previstas neste edital, terá adjudicado em seu favor o objeto licitado;

**13.1.3.** Não ocorrendo contratação da microempresa ou empresa de pequeno porte mais bem classificada, serão convocadas as microempresas e as empresas de pequeno porte remanescentes consideradas empatadas na ordem classificatória para o exercício do direito de ofertar proposta de preço inferior àquela considerada vencedora do certame.

**13.2.** Entende-se por empate aquelas situações em que as propostas apresentadas pelas microempresas e empresas de pequeno porte sejam iguais ou até 5% (cinco por cento) superiores ao lance mais vantajoso.

**13.3.** No caso de equivalência dos valores apresentados pelas microempresas e empresas de pequeno porte que se encontrem em situação de empate, será realizado sorteio entre aquelas para que se identifique a primeira que poderá apresentar melhor oferta.





**13.4.** Somente se a contratação de microempresa ou empresa de pequeno porte que esteja dentro do critério de empate não ocorrer, o objeto licitado será adjudicado em favor da proposta originalmente vencedora, atendidas as demais disposições deste edital.

**13.5.** O disposto nos itens acima somente será aplicável quando a melhor oferta inicial não tiver sido apresentada por microempresa ou empresa de pequeno porte.

**13.6.** Para os itens exclusivos para empresas ME, EPP ou MEI, será dado prioridade de contratação para as empresas locais, conforme segue: Para lote/item em que houver a participação de empresas ME, EPP ou MEI de localidades de fora do Município de Céu Azul, será analisada a prioridade de contratação para as empresas ME, EPP ou MEI locais de Céu Azul, conforme previsto no Artigo 50 Inciso I da Lei Complementar Municipal nº 001/2015 e Parágrafo Terceiro do Artigo 48 da Lei Complementar 123/2006 alteração pela Lei Complementar 147/2014. Assim, quando o menor preço obtido for de empresa de fora do Município de Céu Azul e não de empresa ME, EPP ou MEI local de Céu Azul, será verificado se alguma empresa ME, EPP ou MEI local teve preço dentro da margem de 10% acima no menor preço obtido através de empresa de outra localidade. Constatado preço dentro da margem de 10% o lote/item será adjudicado em favor da ME, EPP ou MEI local de Céu Azul no valor por ela apresentada, sendo desconsiderado o preço menor obtido através da ME, EPP ou MEI de outra localidade. Em caso de a margem do preço ficar superior a 10% o item será adjudicado em favor da empresa ME, EPP ou MEI de outra localidade detentora do menor preço.

## 14. DA ACEITABILIDADE DA PROPOSTA VENCEDORA

**14.1.** Encerrada a etapa de lances e depois de concluída a negociação e verificação de possível empate, o Pregoeiro examinará a proposta classificada em primeiro lugar quanto às especificações do objeto ofertado e compatibilidade do preço em relação ao valor estimado para a contratação.

**14.2.** O Pregoeiro examinará a proposta mais bem classificada quanto à compatibilidade do preço ofertado com o valor estimado e à compatibilidade da proposta com as especificações técnicas do objeto.

**14.3.** O Pregoeiro poderá solicitar parecer de técnicos pertencentes ao quadro de pessoal do Município de Céu Azul ou, ainda, de pessoas físicas ou jurídicas estranhas a ele, para orientar sua decisão.

**14.4.** Não se considerará qualquer oferta de vantagem não prevista neste Edital.

**14.5.** Não se admitirá proposta que apresente valores simbólicos, irrisórios ou de valor zero, incompatíveis com os preços de mercado, exceto quando se referirem a materiais e instalações de propriedade do licitante, para os quais ele renuncie à parcela ou à totalidade de remuneração.

**14.6.** Não serão aceitas propostas com valor superior aos estimados ou com preços manifestamente inexequíveis, conforme dispõe o artigo 48 da Lei Federal nº 8.666/93.

**14.7.** Considerar-se-á inexequível a proposta que não demonstre sua viabilidade por meio de documentação que comprove que os custos envolvidos na contratação são coerentes com os de mercado do objeto deste Pregão;

**14.8.** Havendo indícios de inexequibilidade da proposta de preço, ou em caso da necessidade de esclarecimentos complementares, poderá ser efetuada diligência, na forma do parágrafo 3º do artigo 43 da Lei Federal nº 8.666/93, para efeito de comprovação de sua exequibilidade, podendo-se adotar, dentre outros, os seguintes procedimentos:

**14.9.** Também será desclassificada a proposta que, após as diligências, não corrigir ou justificar eventuais irregularidades apontadas pelo Pregoeiro.

**14.10.** A adequação da proposta na forma dos itens anteriores não poderá acarretar majoração de seu valor proposto.

**14.11.** Se a proposta não for aceitável, ou for desclassificada, o Pregoeiro examinará a subsequente, e assim sucessivamente, até a apuração de uma proposta que atenda a este edital.

**14.12.** No julgamento das propostas, o Pregoeiro poderá sanar erros ou falhas que não alterem a substância das propostas, dos documentos e sua validade jurídica, mediante despacho fundamentado,



registrado em ata e acessível a todos os licitantes, atribuindo-lhes validade e eficácia para fins de habilitação e classificação.

## 15. DA HABILITAÇÃO

**15.1.** A documentação de habilitação encontra-se disciplinada no **Anexo 3** – Exigências para Habilitação, do presente Edital, cuja qual deverá ser atendida integralmente sob pena de inabilitação;

## 16. DO ENCAMINHAMENTO DA DOCUMENTAÇÃO

**16.1.** Toda a documentação para fins de habilitação deverá ser anexada ao sistema até a data e horário previstos para início da sessão, conforme item 1.3 deste edital, de modo que somente será verificada pelo pregoeiro a documentação daqueles licitantes declarados detentores de melhor oferta após a fase de disputa por lances.

**16.2.** A licitante detentora da menor proposta deverá, no prazo de 60 (sessenta) minutos, após notificação do pregoeiro através do sistema do portal, deverá anexar a proposta ajustada no valor do lance, no sistema no campo “DOCUMENTOS COMPLEMENTARES PÓS DISPUTA”

## 17. VERIFICAÇÃO DOS DOCUMENTOS DE HABILITAÇÃO, DEFINIÇÃO DO VENCEDOR

**17.1.** Superada a etapa de classificação das propostas e de análise da proposta de preço do licitante classificado em primeiro lugar, o Pregoeiro procedendo à verificação dos respectivos documentos, de acordo com as seguintes condições estabelecidas no edital;

**17.2.** Constituem motivos para inabilitação do licitante:

I) A não apresentação da documentação exigida para habilitação;

II) A apresentação de documentos com prazo de validade vencido, exceto quando se enquadrar no benefício da Lei Complementar nº. 123/2006 e alterações;

III) A substituição dos documentos exigidos para habilitação por protocolos de requerimento de certidões exceto quando se enquadrar no benefício da Lei Complementar nº. 123/2006 e Lei Complementar Municipal 01/2015;

IV) O não cumprimento dos requisitos de habilitação, violação da lei ou regras deste edital.

V) Será inabilitada a licitante inscrita como impedido de licitar na condição de inidônea por qualquer órgão público, ou suspensão de licitar junto ao Município de Céu Azul, através da consulta dos impedidos de licitar nos sites: do TCE – PR, TCU, CNIA, CEIS e CADIN – PR.

**17.3.** Se a proposta não for aceitável ou se o licitante não atender às exigências habilitatórias, o Pregoeiro examinará a proposta subsequente na ordem de classificação, verificando sua aceitabilidade, e procederá à análise dos seus documentos de habilitação, e assim sucessivamente, até a apuração de uma proposta que atenda o disposto neste Edital e em seus Anexos, sendo o respectivo licitante declarado vencedor.

**17.4.** Constatado o atendimento das exigências fixadas neste Edital e em seus Anexos, o licitante será declarado vencedor.

## 18. DOS RECURSOS

**18.1.** Declarado o vencedor, o Pregoeiro abrirá prazo de **24 (vinte e quatro) horas**, durante o qual, qualquer licitante poderá de forma motivada, em campo próprio do sistema, manifestar sua intenção de recorrer.

**18.2.** A falta de manifestação motivada quanto à intenção de recorrer importará na decadência desse direito.

**18.3.** Uma vez aceita a intenção de recurso será concedido o prazo de 03 (três) dias úteis para a apresentação das razões de recurso, ficando os demais licitantes, desde logo, intimados para, querendo, apresentarem as contrarrazões em igual prazo, que começará a contar do término do prazo do







recorrente, sendo-lhes assegurada vista imediata dos elementos indispensáveis à defesa dos seus interesses.

**18.4.** Os recursos e contrarrazões deverão ser manifestados por meio eletrônico via internet, no site: [www.bll.org.br](http://www.bll.org.br), quando os recursos e manifestações forem tramitados direto no setor de licitações ou via e-mail, esses serão anexados ao processo no portal pelo pregoeiro, para conhecimento de todos.

**18.5.** O recurso contra decisão do Pregoeiro não terá efeito suspensivo, exceto os recursos interpostos na fase de julgamento de proposta e de habilitação.

**18.6.** Decorridos os prazos para os recursos e contrarrazões, o Pregoeiro terá até 5 (cinco) dias úteis para:

**18.6.1.** Negar admissibilidade ao recurso, quando interposto sem motivação ou fora do prazo estabelecido;

**18.6.2.** Motivadamente, reconsiderar a decisão;

**18.6.3.** Manter a decisão, encaminhando o recurso à autoridade julgadora.

**18.7.** O acolhimento do recurso importará na invalidação apenas dos atos insuscetíveis de aproveitamento.

**18.8.** Decididos os recursos e constatada a regularidade dos atos procedimentais, a autoridade competente adjudicará o objeto e homologará o processo licitatório para determinar a contratação.

**18.9.** Não havendo recurso, o Pregoeiro adjudicará o objeto ao licitante vencedor e encaminhará o procedimento à autoridade superior para homologação.

**18.10.** A publicidade do julgamento dos eventuais recursos se dará na forma prevista no item 1.7 do presente edital.

## 19. DA CONTRATAÇÃO

**19.1.** Após a homologação da licitação, o contrato será enviado ao licitante vencedor para assinatura.

**19.2.** Farão parte da contratação, independentemente de suas transcrições, as condições estabelecidas neste edital e a proposta da empresa contratada.

**19.3.** O licitante vencedor terá o prazo de 05 (cinco) dias úteis, contados do recebimento do contrato, para devolvê-lo assinado, sob pena de decair do direito à contratação, sem prejuízo das sanções previstas neste edital.

**19.4.** O prazo para devolução do contrato poderá ser prorrogado, por igual período, por solicitação justificada da adjudicatária e aceita pelo Município.

**19.4.1.** A pessoa que assinar o instrumento contratual deverá demonstrar que possui poderes para praticar o ato, mediante a apresentação de cópias autenticadas dos atos constitutivos, alterações e demais documentos necessários à comprovação de seus poderes.

**19.5.** Por ocasião da celebração do contrato e durante a vigência o licitante vencedor deverá manter a regularidade quanto a habilitação exigida no edital.

**19.6.** Em caso de recusa ou impossibilidade do licitante vencedor em assinar o contrato, aceitar ou retirar o instrumento equivalente, executar o objeto, ou quando o mesmo não fizer a comprovação referida no item anterior, o Município adotará as providências cabíveis à imposição de sanção com multa de 10% do valor do contrato, bem como convocará os licitantes remanescentes, respeitada a ordem de classificação, para, após comprovados os requisitos habilitadores e feita a negociação, contratar com a Administração.

## 20. DA GARANTIA DOS EQUIPAMENTOS

**20.1.** Para todos os equipamentos, quando solicitado, deverá ser concedido garantia pelo período estabelecido no termo de referência Anexo 1;

**20.2.** Quando a garantia pelo período estabelecido não for fornecida pelo fabricante do equipamento deverá ser concedido e garantido pelo licitante fornecedor;

## 21. PRAZO DE ENTREGA CONDIÇÕES RECEBIMENTO DO OBJETO

**21.1.** Os equipamentos deverão ser entregues no local e prazo indicado no Termo de Referência Anexo 1, após a solicitação formal pela Administração Municipal, no local indicado na ordem de





compras, sendo que os equipamentos deverão atender as especificações marca e modelos cotados. O Equipamento deverá vir acompanhada da Nota fiscal devidamente preenchida em nome do **Município de Céu Azul, CNPJ: 76.206.473/0001-01**.

**21.2.** Correrão por conta do fornecedor todas as despesas relacionadas ao fornecimento como, fretes, tributos e encargos trabalhistas e previdenciários dos funcionários, instalação do equipamento treinamento de operacionalização básico (quando solicitado), entrega técnica (quando solicitado) bem como qualquer custo relacionado a perfeita entrega.

**21.3.** Todo equipamento que – mesmo atendendo a marca e modelo cotado – apresente má qualidade, avarias, defeito de funcionamento ou funcionamento irregular, que não for equipamento novo sem uso, deverá ser substituído imediatamente pelo fornecedor, se no ato do recebimento for constatado que a quantidade entregue é menor que a constante na nota fiscal deverá ser imediatamente complementada. Todas essas hipóteses são condições de suspensão do pagamento até a perfeita regularização por parte da empresa fornecedora, além da suspensão do pagamento a não regularização da entrega após notificação acarretará na aplicação de penalidades;

**21.4.** O objeto será recebido e aceito após sumária inspeção pelos órgãos técnicos da Prefeitura, podendo ser rejeitado, caso a qualidade e especificações não atendam ao que foi licitado e às condições de recebimento e aceitação do (s) equipamento (s) constantes deste edital, e deverá ser substituído pelo fornecedor, no prazo máximo de 24 (vinte e quatro) horas, sem ônus para o Município, sob pena de suspensão da empresa de participar de licitação, de acordo com a legislação vigente.

## 22. PAGAMENTO

**22.1.** O pagamento será efetuado em até 30 (trinta) dias após a entrega das notas fiscais, bem como o aceite do equipamento entregue, caso ocorra algum fato de irregularidade o pagamento ficará suspenso até a devida regularização;

**22.2.** O pagamento será efetuado através de depósito bancário em conta do fornecedor.

**22.3.** A Nota Fiscal não aprovada será devolvida ao fornecedor para as necessárias correções, apontando-se os motivos que motivaram sua rejeição.

**22.4.** A Prefeitura do Município de Céu Azul poderá deduzir do montante a pagar os valores correspondentes a multas ou indenizações devidas pelo fornecedor.

## 23. DOTAÇÃO ORÇAMENTÁRIA

**23.1.** Conforme constante no anexo 1 – Termo de Referência;

## 24. PENALIDADES

**24.1.** O licitante que, convocado dentro do prazo de validade de sua proposta, não assinar o contrato, apresentar documentação falsa, deixar de entregar os documentos exigidos no certame, ensejar o retardamento da execução de seu objeto, não mantiver a proposta, comportar-se de modo inidôneo, fizer declaração falsa ou cometer fraude fiscal, garantido o direito à ampla defesa, ficará impedido de licitar e de contratar com o Município de Céu Azul, bem como a aplicação da multa de 10% (dez por cento) do valor da proposta, sem prejuízo das multas previstas em edital e no contrato e das demais cominações legais.

**24.2.** Se decorrerem 5 (cinco) dias úteis da convocação do órgão sem que o licitante vencedor tenha assinado e devolvido o contrato, caracterizar-se-á formal recusa à contratação, podendo a Administração, a seu exclusivo juízo, convocar os licitantes remanescentes, na ordem de classificação, para que manifestem interesse, em igual prazo e nas condições propostas pelo licitante vencedor, ou, então, revogar a licitação.

**24.3.** Caberá multa compensatória de até 10% (dez por cento), a ser calculada sobre o valor total da proposta, no caso de ocorrer recusa à contratação pelo licitante, sem prejuízo das demais sanções administrativas e indenização suplementar em caso de perdas e danos decorrentes da recusa.

**24.3.1.** Nesta hipótese, após apuração efetuada através de processo administrativo, e não ocorrendo o pagamento perante a Administração, o valor da multa aplicada poderá ser descontado de possíveis





créditos que o licitante tenha junto a Administração, ou será inscrito na “Dívida Ativa”, para cobrança judicial.

**24.4.** A multa poderá ser aplicada somado a sanção de impedimento ou declaração de inidoneidade.

**24.5.** As sanções por atos praticados no decorrer da contratação estão previstas no contrato.

## 25. DA FRAUDE E DA CORRUPÇÃO

I – Os licitantes devem observar e o contratado deve observar e fazer observar, por seus fornecedores e subcontratados, se admitida subcontratação, o mais alto padrão de ética durante todo o processo de licitação, de contratação e de execução do objeto contratual.

Para os propósitos desta cláusula, definem-se as seguintes práticas:

a) “**prática corrupta**”: oferecer, dar, receber ou solicitar, direta ou indiretamente, qualquer vantagem com o objetivo de influenciar a ação de servidor público no processo de licitação ou na execução de contrato;

b) “**prática fraudulenta**”: a falsificação ou omissão dos fatos, com o objetivo de influenciar o processo de licitação ou de execução de contrato;

c) “**prática colusiva**”: esquematizar ou estabelecer um acordo entre dois ou mais licitantes, com ou sem o conhecimento de representantes ou prepostos do órgão licitador, visando estabelecer preços em níveis artificiais e não-competitivos;

d) “**prática coercitiva**”: causar dano ou ameaçar causar dano, direta ou indiretamente, às pessoas ou sua propriedade, visando influenciar sua participação em um processo licitatório ou afetar a execução do contrato.

e) “**prática obstrutiva**”: (i) destruir, falsificar, alterar ou ocultar provas em inspeções ou fazer declarações falsas aos representantes do organismo financeiro multilateral, com o objetivo de impedir materialmente a apuração de alegações de prática prevista no Edital; (ii) atos cuja intenção seja impedir materialmente o exercício do direito de o organismo financeiro multilateral promover inspeção.

II – Na hipótese de financiamento, parcial ou integral, por organismo financeiro multilateral, mediante adiantamento ou reembolso, este organismo imporá sanção sobre uma empresa ou pessoa física, inclusive declarando-a inelegível, indefinidamente ou por prazo determinado, para a outorga de contratos financiados pelo organismo se, em qualquer momento, constatar o envolvimento da empresa, diretamente ou por meio de um agente, em práticas corruptas, fraudulentas, colusivas, coercitivas ou obstrutivas ao participar da licitação ou da execução um contrato financiado pelo organismo.

III – Considerando os propósitos das cláusulas acima, a licitante contratada, deverá concordar e autorizar que, na hipótese de o contrato vir a ser financiado, em parte ou integralmente, por organismo financeiro multilateral, mediante adiantamento ou reembolso, permitirá que o organismo financeiro e/ou pessoas por ele formalmente indicadas possam inspecionar o local de execução do contrato e todos os documentos, contas e registros relacionados à licitação e à execução do contrato.

## 26. DA REVOGAÇÃO E ANULAÇÃO

**26.1.** Fica assegurado ao Município de Céu Azul o direito de revogar a licitação por razões de interesse público, decorrentes de fato superveniente devidamente comprovado, ou anulá-la em virtude de vício insanável.

**26.2.** A declaração de nulidade de algum ato do procedimento somente resultará na nulidade dos atos que diretamente dele dependam.

**26.3.** Quando da declaração de nulidade de algum ato do procedimento, a autoridade competente indicará expressamente os atos a que ela se estende.

**26.4.** A nulidade do procedimento de licitação não gera obrigação de indenizar pela Administração.

**26.5.** A nulidade da contratação opera efeitos retroativamente, impedindo os efeitos jurídicos que o contrato, ordinariamente, deveria produzir, além de desconstituir os já produzidos.





## MUNICÍPIO DE CÉU AZUL

Estado do Paraná

Av. Nilo Umb. Deitos, 1426–Centro– CEP 85840-000 – Fone/Fax: (45) 3121-1023, 3121-1026, 3121-1028

CNPJ 76.206.473/0001-01 – e-mail: [licitacao@ceuazul.pr.gov.br](mailto:licitacao@ceuazul.pr.gov.br)

**26.6.** Nenhum ato será declarado nulo se do vício não resultar prejuízo ao interesse público ou aos demais interessados.

**26.7.** A revogação ou anulação será precedida de procedimento administrativo, assegurado o contraditório e a ampla defesa, e formalizada mediante parecer escrito e devidamente fundamentado.

**26.8.** A autoridade competente para anular ou revogar a licitação é o Prefeito Municipal de Céu Azul.

### 27. DISPOSIÇÕES GERAIS

**27.1.** A apresentação de proposta subentende que o proponente tomou conhecimento de todas as condições da execução dos serviços, e possui capacidade técnica para a execução dos serviços em conformidade com o Termo de Referência / Projeto Básico;

**27.2.** Qualquer fato ou condição que se mencione no Edital, no Termo de Referência / Projeto Básico, em apenas um ou outro, será entendido como válido e deverá ser acatado pelo Contratado;

**27.3.** Os proponentes assumem todos os custos de preparação e apresentação de seus documentos de habilitação, e a Administração Municipal não será, em nenhum caso, responsável por esses custos, independentemente da condução ou do resultado do processo licitatório.

**27.4.** Os proponentes são responsáveis pela fidelidade e legitimidade das informações e dos documentos apresentados em qualquer fase da licitação, inclusive dos inseridos pelo licitante no portal de licitação. Os documentos assinados de forma eletrônica, inclusive propostas, declarações, contratos ou atas de registro de preços, mediante autenticidade por certificado digital, conforme Lei Federal nº 14.063/2020, serão considerados como originais.

**27.5.** É facultado ao Pregoeiro ou à autoridade competente, em qualquer fase da licitação, a promoção de diligência destinada a esclarecer ou complementar a instrução do processo, vedada a inclusão posterior de documento ou informação que deveria constar do processo desde a realização da sessão pública.

**27.6.** O Pregoeiro não se responsabiliza pelo conteúdo e autenticidade de cópias deste Edital obtidas por meio de terceiros.

**27.7.** Das sessões públicas serão lavradas atas circunstanciadas, devidamente assinadas pelo Pregoeiro.

**27.8.** Os casos omissos serão resolvidos pelo Pregoeiro, que decidirá, com base na legislação vigente.

**27.9.** No julgamento das propostas e da habilitação o Pregoeiro poderá relevar omissões puramente formais, sanar erros ou falhas, desde que não contrariem a legislação vigente, sendo possível a promoção de diligência destinada a esclarecer ou a complementar a instrução do processo.

**27.10.** Na hipótese de divergência entre este Edital e quaisquer condições apresentadas pelos licitantes, prevalecerão sempre, para todos os efeitos, os termos deste Edital e dos documentos que o integram.

### 28. FÓRUM

**28.1.** As questões decorrentes da execução deste Pregão que não possam ser dirimidas administrativamente serão processadas e julgadas no Fórum da Comarca de Matelândia/PR; com exclusão de qualquer outro, por mais privilegiado que seja.

**Céu Azul, 07 de agosto de 2023**

**LAURINDO SPEROTTO**  
**Prefeito Municipal**



**ANEXO 01****PREGÃO Nº 63/2023 – M.C.A. – Forma Eletrônica****TERMO DE REFERÊNCIA DO OBJETO - Especificação dos Equipamentos****PROJETO BÁSICO / MEMORIAL DESCRITIVO****TERMO DE REFERÊNCIA****1. OBJETO**

Contratação de empresa especializada para fornecimento e instalação de 01 (um) elevador, do tipo plataforma de acessibilidade, com capacidade para 03 (três) passageiros a ser montado em edificação já construída do Paço municipal de Céu Azul, localizado na Avenida Nilo Umberto Deitos, 1426, bairro Centro, Céu Azul-Pr.

**OBS: Solicitamos a visita técnica in loco, para verificações das medidas para o processo licitatório.** Contato: (45) 3121-1000 com Francielly ou Ademir

**Obs: A empresa vencedora do certame deverá emitir ART/CREA, CAU, CFT e outros do responsável técnico.**

**2. ESPECIFICAÇÕES TÉCNICAS MÍNIMAS**

<i>Nº Lote</i>	<i>Nº Item</i>	<i>Qtde</i>	<i>Uni.</i>	<i>Descrição do equipamento</i>	<i>Preço Máximo Unitário</i>	<i>Preço Total do Item</i>
1	1	1,0	Uni	Elevador do tipo plataforma de acessibilidade, com Estrutura Metálica Panorâmica, com capacidade para 03 (três) passageiros	72.900,00	72.900,00

**3. Equipamento**

- ✓ **Plataforma para acessibilidade**
- ✓ **Sistema de tração-** Fluidodinâmico / Tração Lateral - **Sem cabos de aço**
- ✓ **Capacidade de passageiros-** 250 kg ou 03 passageiros
- ✓ **Velocidade do elevador-** 0,12 m/s - (12 centímetros por segundo) (7,5 metros por minuto)
- ✓ **Tensão de alimentação-** 220 ou 380 Vac, 60 Hz, Trifásico (220v bifásico - opcional)
- ✓ **Tensão de controle-** 24 Vcc

**Cabine**

- ✓ Padrões definidos pela Norma NBR 16042, que mensura suas dimensões equilibrando dimensão x capacidade de carga.
- ✓ **Largura estimada-** min.900
- ✓ **Profundidade estimada-** min. 1400
- ✓ **Altura livre interna-** min. 2000 mm
- ✓ **Número de faces panorâmicas-** 02
- ✓ **Corrimão-** Corrimão fabricado em aço inox polido, fixado na lateral da cabine





- ✓ **Boteira de cabine**-instalada sobreposta ao painel lateral da cabine, é composta por botões em Braile, com Leds iluminados para confirmação de chamada.
- ✓ **Alarme sonoro**- Em caso de pane mecânica a cabine deverá possuir um botão para ser acionado, gerando assim o alarme sonoro
- ✓ **Acabamento**- será em aço inox, ou carbono com pintura eletrostática nas cores: cinza, preto fosco, bege ou branco.

## Porta

- ✓ **Modelo** Portas com sistema de abertura eixo vertical 01 folha. - giro
- ✓ **Largura de abertura total** 900 mm
- ✓ **Altura de abertura total** 2000 mm

## Acabamento

- ✓ Será em aço inox, ou carbono com pintura eletrostática nas cores cinza, preto fosco, bege ou branco. + acrílico meia altura

## Botões de pavimento

- ✓ Botões com iluminação em LED e Braile;
- ✓ A boteira do pavimento principal deverá ter incluso uma chave de habilitação do equipamento (liga/desliga).

## Segurança

- ✓ Sistema de tração fluidodinâmico de alto rendimento, **não possuir cabos de aço**.
- ✓ O sistema fluidodinâmico, deverá ser instalado sempre no pavimento inferior para facilitar o acesso no momento da manutenção.
- ✓ Em caso de pane mecânica o equipamento deverá possuir um sistema de resgate simplificado através de um botão de acionamento manual, (localizado na sala de máquinas) que trará a cabine até o pavimento principal.

## Itens avaliados

- ✓ Busca de falhas em cada componente da plataforma;
- ✓ Economia de energia;
- ✓ Conforto na parada e na partida;
- ✓ Nivelamento
- ✓ Resgate automático na falta de energia.
- ✓ Resgate manual simplificado

## 4. JUSTIFICATIVA

Trata de instalação de elevador em edificação existente do paço municipal, visando o menor impacto construtivo possível, bem como propiciar acessibilidade aos munícipes e usuários em geral, em especial, aqueles que possuem dificuldades de locomoção e portadores de necessidades especiais.

## 5. LOCALIZAÇÃO

O equipamento bem como os serviços de instalação serão realizados no **Paço Municipal de Céu Azul, Avenida Nilo Umberto Deitos, 1426, Centro, Céu Azul-Pr**. Sem custo adicional ao município

## 6. NORMAS GERAIS

Deverão ser observadas na execução dos serviços todas as recomendações da Associação Brasileira de Normas Técnicas - ABNT, exigências locais dos serviços públicos,





especificações e recomendações dos fabricantes dos materiais, quanto à forma correta de aplicação e legislação vigentes, em nível Municipal, Estadual e Federal.

Serão obedecidas as seguintes normas:

- NBR 267 - Elevadores hidráulicos de passageiros -Requisitos de segurança para construção e instalação.
- NBR 14712 - Elevadores elétricos - Elevadores de carga, monta-cargas e elevadores de maca - Requisitos de segurança para projeto, fabricação e instalação.
- NBR 5410 – Instalações elétricas de baixa tensão
- NBR 5419 – Proteção contra descargas atmosféricas
- NBR 13245 – Execução de pinturas em edificações não industriais – preparação de superfície
- NBR 6494 – Segurança nos andaimes
- NBR 7195 – Cores para segurança
- NBR 7678 – Segurança na execução de obras de construção
- NBR 12543 – Equipamentos de proteção respiratório
- NR 18 – Condições e Meio Ambiente de Trabalho na Indústria da Construção

## 7. QUALIFICAÇÃO TÉCNICA

Apresentar **registro expedido pelo CREA** que comprove inscrição e situação regular da empresa e seus Responsáveis Técnicos.

Apresentar comprovação de que possui em seu quadro, profissional de nível superior que se responsabilizarão pelos trabalhos de Engenharia **Mecânica e Engenharia Elétrica, devidamente reconhecidos e registrados no CREA.**

Deverá ser emitido pela CONTRATADA termo de **garantia com prazo de validade de 05 (cinco) anos, a contar da data de ativação dos equipamentos.**

A CONTRATADA deverá fornecer plano de manutenção preventiva dos equipamentos, inclusive:

- Lista completa de componentes passíveis de manutenção, com sua respectiva vida útil;
- Manual de operação – guia do usuário

## 8. SERVIÇOS A SEREM EXECUTADOS

### 8.1. SERVIÇOS PRELIMINARES

A CONTRATADA deverá realizar todos os levantamentos técnicos necessários no local da instalação dos elevadores.

### 8.2. INSTALAÇÃO DOS ELEVADORES

Após a entrega dos elevadores, a CONTRATADA terá um prazo de **10 (dez) dias** para início dos serviços de instalação.

Ativação do equipamento com **emissão do termo de garantia. Treinamento de operação básica para equipe designada pela administração**

## 9. A CARGO DA CONTRATADA

Fornecer o projeto executivo das adequações e instalações a serem realizadas no local de instalação do elevador. Todos os projetos deverão conter desenhos, memoriais descritivos e lista de materiais. Ressalta-se que **deverá ser emitido ART de projeto e de instalação dos equipamentos e aprovado pela CONTRATANTE.**

A CONTRATADA deverá considerar visita técnica para validação da execução dos projetos de adequação.

Será por conta da CONTRATADA todas as despesas, transporte, hospedagem, encargos sociais, ferramental, equipamentos, EPI'S e EPC'S.

Disponibilizar equipe de profissionais técnicos habilitados, capacitados, orientados e treinados para sob a sua inteira responsabilidade e supervisão direta, executar os serviços em condições de segurança com qualidade.





Manter durante a execução dos serviços, o pessoal devidamente uniformizado e em boas condições de higiene e segurança, identificando-os com crachás, inclusive estar equipado com os equipamentos de proteção individual.

A obra deverá ser executada conforme projeto, enviado pela contratada e respeitando as Normas Técnicas Brasileiras da ABNT.

Escolher os materiais técnicos de boa qualidade e em conformidade com os preços praticados no mercado.

Sinalizar ou isolar convenientemente o local ou a área de trabalho, objetivando dar segurança aos seus funcionários, aos servidores do Paço Municipal ou a terceiros, bem como adotar todas as medidas preventivas de acidentes recomendadas pela legislação vigente.

## 10. A CARGO DA CONTRATANTE

Executar a obra de adequações e instalações necessárias para implantação do elevador, de acordo com o projeto executivo fornecido pela CONTRATADA e aprovado pela CONTRATANTE.

Fornecimento de informações referentes ao presente Processo Licitatório e disponibilizar o local para a execução dos serviços.

Notificar a empresa CONTRATADA sobre qualquer irregularidade constada na execução dos serviços.

Efetuar o pagamento à CONTRATADA, conforme medição dos serviços e atesto da FISCALIZAÇÃO do município

## 11. PRAZO

O prazo para a entrega e execução total dos serviços será de **120 (cento e vinte) dias**

Observa-se que o prazo aqui reportado é para entrega integral e total execução dos serviços.

## 12. ENTREGA DOS SERVIÇOS

Toda entrega, seja parcial ou integral dos serviços contratados deverá ser vistoriada e aprovada pela Fiscalização, devendo a Contratada comunicar de maneira antecipada, sua intenção de entrega, para o recebimento e sua respectiva programação de pagamento.

Todo pagamento será realizado pelo Município após aprovação e conformidade da entrega por parte da Fiscalização.

## 13. ANEXOS

Layout do local de instalação dos elevadores





# MUNICÍPIO DE CÉU AZUL

Estado do Paraná

Av. Nilo Umb. Deitos, 1426–Centro– CEP 85840-000 – Fone/Fax: (45) 3121-1023, 3121-1026, 3121-1028

CNPJ 76.206.473/0001-01 – e-mail: [licitacao@ceuzul.pr.gov.br](mailto:licitacao@ceuzul.pr.gov.br)



**LOCALIZAÇÃO DO PAÇO MUNICIPAL A SER INSTALADO O ELEVADOR**

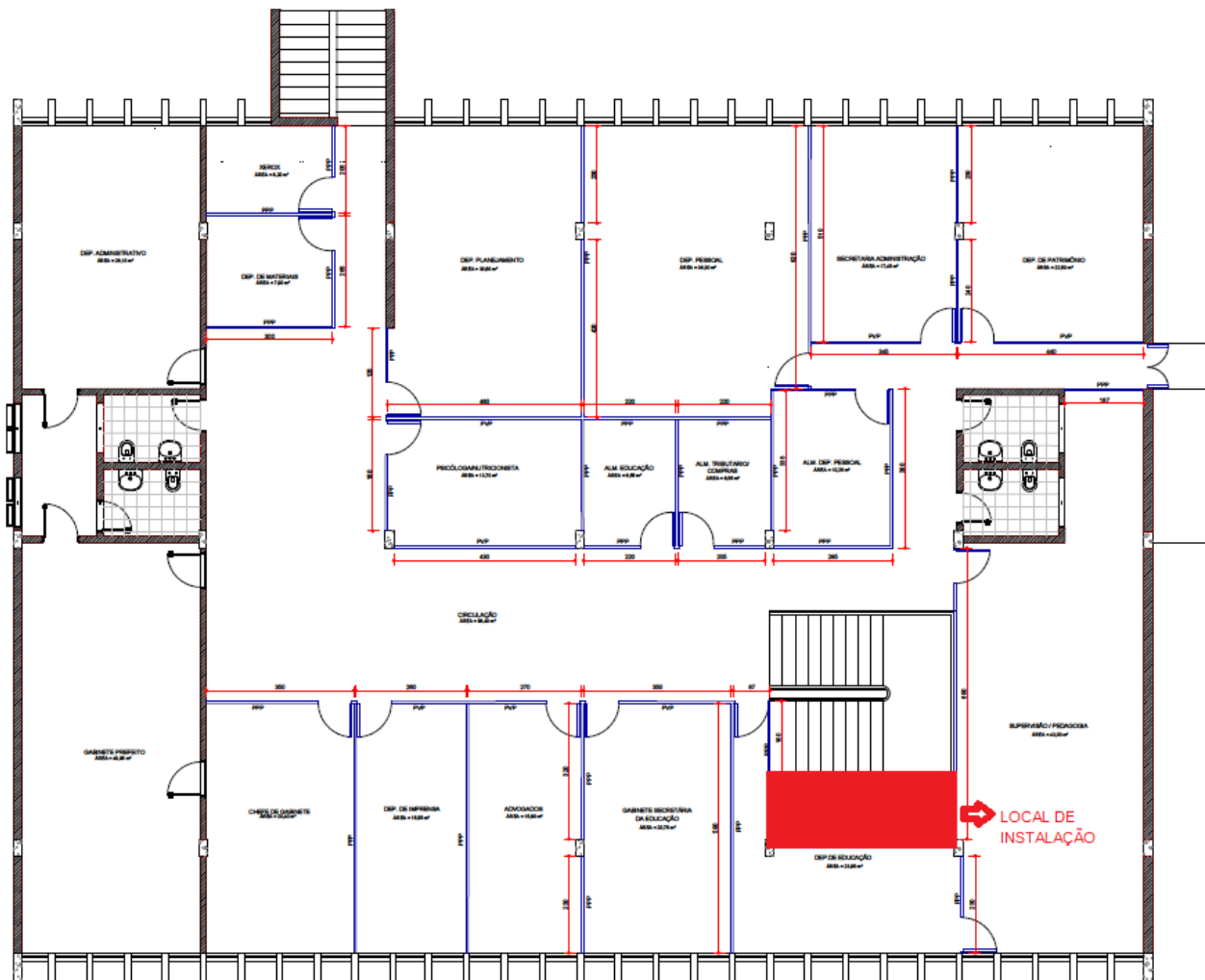

**LOCAL DE INSTALAÇÃO DO ELEVADOR ( VISTA PISO SUPERIOR)**

Assinado por 1 pessoa: LAURINDO SPEROTTO  
Para verificar a validade das assinaturas, acesse <https://ceuzul.1doc.com.br/verificacao/DC9A-6BAB-38E1-5394> e informe o código DC9A-6BAB-38E1-5394



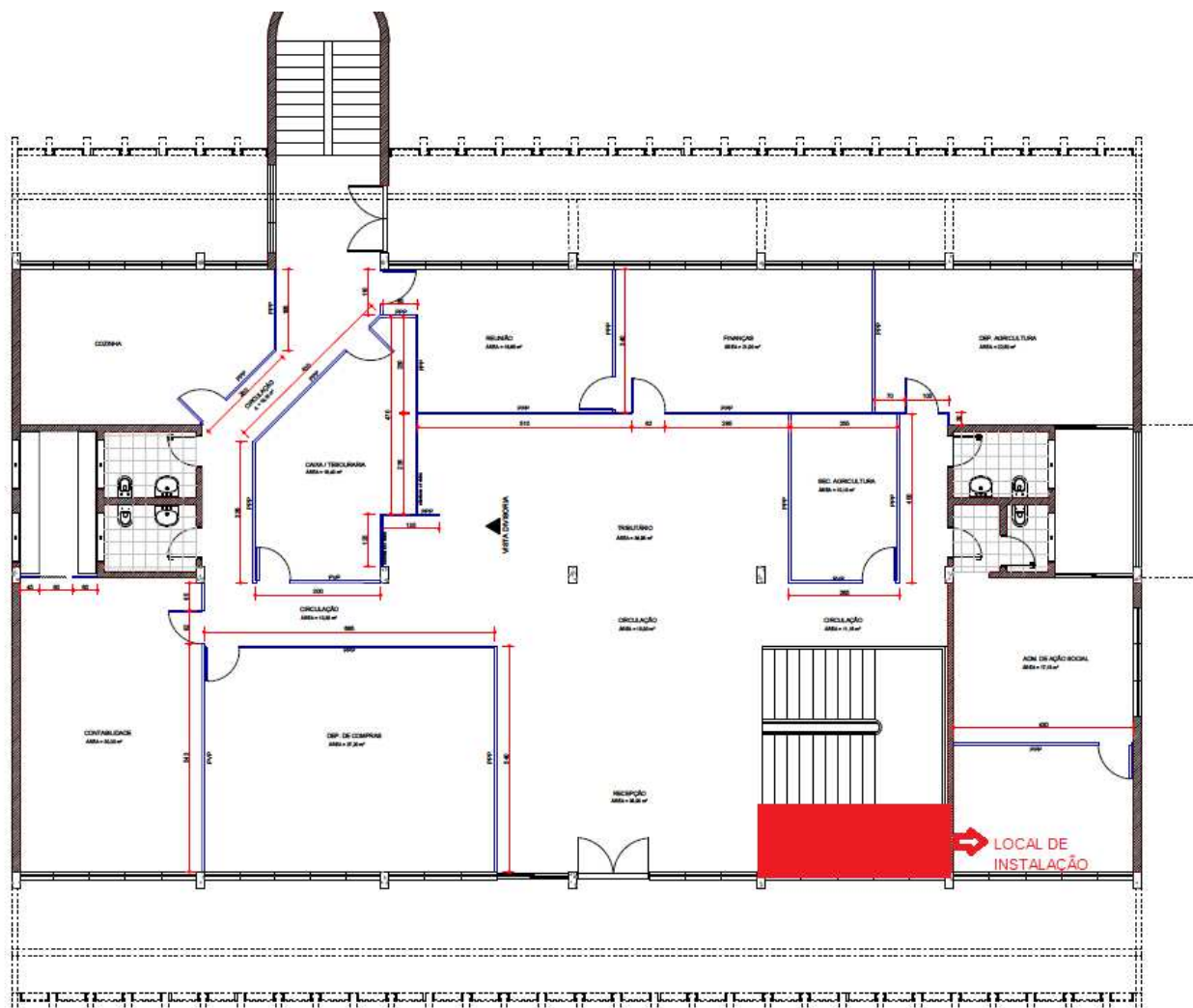

**LOCAL DE INSTALAÇÃO DO ELEVADOR ( VISTA PISO INFERIOR**

Francielly Mattei Dias Lemes  
Técnica em Edificações  
CRT04-03486316931

**14. DOTAÇÃO ORÇAMENTÁRIA:**

As despesas decorrentes da presente aquisição correrão por conta das seguintes dotações orçamentárias:

Fonte	Cód. Cat. Econ.	Cód. Desp.	Nome da Categoria Econômica	NOME DA UNIDADE
ELEVADOR DE ACESSIBILIDADE	449052991800	7546	ELEVADOR DE ACESSIBILIDADE	DEPARTAMENTO DE ADMINISTRAÇÃO

**14. PEDIDO DE DESCLASSIFICAÇÃO E CANCELAMENTO DE ITENS**

Após a **SESSÃO DE DISPUTA DE LANCES DURANTE A FASE DE ACEITAÇÃO/HABILITAÇÃO NÃO SERÁ ACEITO PEDIDO DE DESCLASSIFICAÇÃO DE LICITANTE** aduzindo em defesa causas, razões ou circunstância que visivelmente só ocorreram por responsabilidade objetiva do licitante.





# MUNICÍPIO DE CÉU AZUL

Estado do Paraná

Av. Nilo Umb. Deitos, 1426–Centro– CEP 85840-000 – Fone/Fax: (45) 3121-1023, 3121-1026, 3121-1028

CNPJ 76.206.473/0001-01 – e-mail: [licitacao@ceuzul.pr.gov.br](mailto:licitacao@ceuzul.pr.gov.br)

## ANEXO 02

### EDITAL DE LICITAÇÃO: PREGÃO Nº 63/2023 – M.C.A. – Forma Eletrônica

OBS. A licitante detentora da menor proposta deverá, no prazo de **120 (cento e vinte) minutos, ou seja 2 (duas) horas**, após notificação do pregoeiro através do sistema do portal, deverá anexar a proposta ajustada no valor do lance, no sistema no campo “DOCUMENTOS COMPLEMENTARES PÓS DISPUTA”

Obs.: Apresentar juntamente com a Proposta de Preços, FOLDER/CATALOGOS/IMPRESSO que possibilitem a completa identificação equipamento e especificações se pertinentes com o solicitado.

### MODELO DE PROPOSTA COMERCIAL PARA LICITANTE VENCEDOR

(Razão Social, CNPJ, telefone, endereço, e-mail)

A Prefeitura Municipal de Céu Azul – PR  
Departamento de Licitações e Contratos  
Pregão Eletrônico nº \_\_\_\_/\_\_\_\_.

Apresentamos e submetemos a apreciação de Vossa Senhoria, nossa proposta de preços do Pregão Eletrônico, em epígrafe.

#### 1. PROPOSTA (READEQUADA AO LANCE VENCEDOR)

Nº Lote	Nº Item	Qtde Estim	Uni.	Descrição do equipamento	Marca / modelo	Preço Unitário	Preço Total do Item

PROPOSTA: R\$ valor (valor por extenso)

VALIDADE DA PROPOSTA: \_\_\_\_ DIAS

- Os valores dos impostos já deverão estar computados no valor do equipamento ou destacados;
- O prazo de validade da proposta que não poderá ser inferior a **120 (cento e vinte) minutos, ou seja 2 (duas) horas**, contados da abertura das propostas virtuais;
- Especificação e marca completa do equipamento oferecido com informações técnicas que possibilitem a sua completa avaliação, totalmente conforme descrito no ANEXO 01, deste Edital e;
- Data e assinatura do Representante Legal da proponente.

#### 2. IDENTIFICAÇÃO DA EMPRESA:

##### 2.1. DADOS PARA ASSINATURA DO CONTRATO

Nome da Empresa:  
CNPJ e Inscrição Estadual:  
Representante e Cargo:  
Carteira de Identidade e CPF:  
E-mail:  
Telefone:  
Agência e nº da conta Bancária:

Assinado por 1 pessoa: LAURINDO SPEROTTO  
Para verificar a validade das assinaturas, acesse <https://ceuzul.1doc.com.br/verificacao/DC9A-6BAB-38E1-5394> e informe o código DC9A-6BAB-38E1-5394





## MUNICÍPIO DE CÉU AZUL

Estado do Paraná

Av. Nilo Umb. Deitos, 1426–Centro– CEP 85840-000 – Fone/Fax: (45) 3121-1023, 3121-1026, 3121-1028

CNPJ 76.206.473/0001-01 – e-mail: [licitacao@ceuazul.pr.gov.br](mailto:licitacao@ceuazul.pr.gov.br)

### 2.2. DADOS PARA ENVIO DAS ORDENS DE COMPRA/EMPENHOS.

Responsável:

Carteira de Identidade e CPF:

E-mail:

Telefone:

Declaramos que em nossos preços estão inclusos todos os custos diretos e indiretos para a perfeita entrega/execução do objeto licitado.

Local, \_\_\_ de \_\_\_\_\_ de \_\_\_\_\_.

\_\_\_\_\_  
Carimbo de CNPJ Assinatura do Responsável Legal





## **ANEXO 03**

# **EXIGÊNCIAS PARA HABILITAÇÃO (E MODELOS)**

### **1. ENVIO DOS DOCUMENTOS**

**1.1.** Toda a documentação para fins de habilitação deverá ser anexada ao sistema até a data e horário previstos para início da sessão, conforme item 1.3 deste edital, e Decreto nº 10.024 de 20 de setembro de 2019, caso não seja anexada a documentação a empresa será desclassificada, de modo que somente será verificada pelo pregoeiro a documentação daqueles licitantes declarados detentores de melhor oferta após a fase de disputa por lances.

**1.2.** A licitante detentora da menor proposta deverá, no prazo de **120 (cento e vinte) minutos, ou seja 2 (duas) horas**, após notificação do pregoeiro através do sistema do portal, deverá anexar a proposta ajustada no valor do lance, no sistema no campo “DOCUMENTOS COMPLEMENTARES PÓS DISPUTA”

### **2. DOCUMENTOS DE HABILITAÇÃO**

#### **2.1. Documentos relativos à habilitação jurídica:**

**2.1.1.** Registro empresarial, no caso de empresário individual; ou

**2.1.2.** Ato constitutivo, estatuto ou contrato social e suas alterações, devidamente registrados, em se tratando de sociedades empresárias ou empresa individual de responsabilidade limitada – EIRELI, e, no caso de sociedades por ações, acompanhado de documentos de eleição de seus administradores; Os documentos deverão estar acompanhados de todas as alterações ou da respectiva consolidação.

**2.1.3.** Inscrição no Cadastro Nacional de Pessoa Jurídica (**Cartão de CNPJ**);

#### **2.2. Documentos relativos à regularidade fiscal e trabalhista:**

**2.2.1.** Comprovante de regularidade para com a Fazenda Federal mediante: apresentação de **Certidão Negativa ou positiva com efeitos de negativa** relacionada a **Débitos de Tributos Federais e a Dívida Ativa da União e com abrangência as contribuições sociais previstas nas alíneas ‘a’ a ‘d’ do parágrafo único do art. 11 da lei 8.212/9**

**2.2.2.** Comprovante de regularidade para com a Fazenda Estadual, da sede da empresa, mediante apresentação de Certidão Negativa de Débitos ou positiva com efeitos de negativa de Tributos Estaduais;

**2.2.3.** Comprovante de regularidade para com a fazenda municipal, mediante apresentação de Certidão Negativa ou positiva com efeitos de negativa de Tributos Municipais;

**2.2.4.** Comprovante de regularidade ao Fundo de Garantia por Tempo de Serviço (FGTS) – CRF;

**2.2.5.** Certidão Negativa de Débitos Trabalhistas ou positiva com efeitos de negativa (em conformidade com a Lei 12.440 de 7 de julho de 2013.);

#### **2.3. Documentação complementar – Declarações:**

**2.3.1.** Declaração Conjunta, conforme **modelo 1** em anexo;

**2.3.2.** Declaração de Microempresa (ME) ou Empresa de Pequeno Porte (EPP), **modelo 2** em anexo, quando se enquadrar;

#### **2.4. Documentos relativos à qualificação econômica-financeira:**

**2.4.1.** Certidão negativa de falência ou concordata expedida pelo distribuidor da sede da pessoa jurídica. (não será aceita negativa com data de emissão superior a 90 (noventa) dias);



## **2.5. Documentos relativos à qualificação técnica:**

**2.5.1. Prova de registro da empresa no Conselho de Responsabilidade técnica competente (CREA, CAU, CFT ou outros).**

**2.5.2. Prova de registro do responsável técnico no Conselho de Responsabilidade técnica competente (CREA, CAU, CFT ou outros).**

**2.5.3. Comprovação de vínculo empregatício entre o(s) responsável(is) técnico(s), pela execução do serviço, e a proponente. Para dirigente ou sócio de empresa, tal comprovação poderá ser feita através da cópia da ata da assembleia de sua investidura no cargo ou contrato social.**

**2.5.4. Atestado de capacidade técnica**, que comprove o fornecimento de equipamentos semelhante ou igual ao objeto desta Licitação, expressando a satisfação quanto ao fornecimento, assistência técnica e funcionamento. Emitido por pessoa jurídica de direito público ou privado com identificação do emitente para possível contato da Administração.

**2.6.** Os documentos necessários à habilitação deverão ser inseridos no campo específico no portal da licitação, apresentados de forma que possibilite sua autenticidade através de consulta nos sites emitentes, as declarações e propostas assinados preferencialmente de forma eletrônica através de certificado digital, sendo considerados autênticos os documentos inseridos pelo licitante no portal. Ficando assegurado ao pregoeiro e equipe de apoio a solicitação de documentações originais e/ou complementação de informações para a constatação da autenticidade dos documentos apresentados, através do procedimento de diligência para a verificação e constatação da autenticidade de documentos;

**2.7.** Os documentos deverão ser entregues, na forma prevista em lei, e quando não houver regulamentação específica, deverão sempre ser apresentados em nome da licitante e com o número do CNPJ ou CPF, se pessoa física; Em nome da matriz, se o licitante for a matriz; Em nome da filial, se o licitante for a filial, exceto aqueles documentos que, pela própria natureza, forem emitidos somente em nome da matriz;

**2.8.** As empresas deverão apresentar os documentos de habilitação, dentro do prazo de validade, quando não estiver impresso o prazo de validade no documento o mesmo será aceito desde que sua emissão não seja superior a 90 (noventa) dias;

**2.9.** Conforme prevê a Lei Complementar nº. 123/2006 e alterações. As microempresas e empresas de pequeno porte, por ocasião da participação em certames licitatórios, deverão apresentar toda a documentação exigida para efeito de comprovação de regularidade fiscal, mesmo que esta apresente alguma restrição. Havendo alguma restrição na comprovação da regularidade fiscal, será assegurado, as mesmas, o prazo de 05 (cinco) dias úteis, prorrogáveis por igual período, cujo termo inicial corresponderá ao momento em que o proponente for declarado o vencedor do certame, para a regularização da documentação, pagamento ou parcelamento do débito, e emissão de eventuais certidões negativas ou positivas com efeito de certidão negativa. A não-regularização da documentação no prazo legal implicará na inabilitação da empresa, sem prejuízo de aplicação de sanções.



## Modelo 1

### DECLARAÇÃO CONJUNTA

A Prefeitura Municipal de Céu Azul

Pregão Eletrônico nº \_\_\_\_/\_\_\_\_

A empresa \_\_\_\_\_, inscrita no CNPJ nº \_\_\_\_\_, por intermédio de seu representante legal o (a) Sr(a) \_\_\_\_\_, portador(a) do RG nº \_\_\_\_\_ e do CPF nº \_\_\_\_\_, para fins do disposto no Edital de licitação em epígrafe, **DECLARA**,

- a) Que tomou conhecimento de todas as informações e condições para o cumprimento das obrigações objeto da licitação;
- b) Que se sujeita às condições estabelecidas no edital do Pregão Eletrônico em consideração e dos respectivos anexos e documentos, que acatará integralmente qualquer decisão que venha a ser tomada pelo licitador quanto à habilitação apenas das proponentes que hajam atendido às condições estabelecidas e demonstrem integral possibilidade de executar o objeto da licitação;
- c) Que inexistem fatos supervenientes impeditivos da habilitação ou que comprometam a idoneidade da proponente nos termos do art. 32, parágrafo 2º, e art. 97 da Lei 8.666/93 e suas alterações.
- d) Que não emprega menor de dezoito anos em trabalho noturno, perigoso ou insalubre e não emprega menor de dezesseis anos em qualquer trabalho, salvo na condição de aprendiz a partir de 14 anos, conforme disciplina do art. 7º, XXXIII da CF 88;
- e) Que não possui, empregados executando trabalho degradante ou forçado (incisos III e IV do art. 1º e no inciso III do art. 5º da CF/88);
- f) Que não possui em seu quadro societário e nem como representante legal através de procuração, Servidor Público da Prefeitura de Céu Azul, e nem cônjuge, companheiro ou parente, em linha reta ou colateral, por consanguinidade ou por afinidade, até o terceiro grau, de servidor investido em cargo de direção, chefia ou assessoramento, para o exercício de cargo em comissão ou de confiança da Administração Municipal de Céu Azul.

Por ser verdade, firmamos a presente.

Local, \_\_\_\_ de \_\_\_\_\_ de \_\_\_\_.

\_\_\_\_\_  
Nome e carimbo do Representante Legal da empresa





# MUNICÍPIO DE CÉU AZUL

Estado do Paraná

Av. Nilo Umb. Deitos, 1426–Centro– CEP 85840-000 – Fone/Fax: (45) 3121-1023, 3121-1026, 3121-1028

CNPJ 76.206.473/0001-01 – e-mail: [licitacao@ceuazul.pr.gov.br](mailto:licitacao@ceuazul.pr.gov.br)

## Modelo 2

### DECLARAÇÃO PARA MICROEMPRESA (ME) E DE PEQUENO PORTE (EPP) E MICRO EMPREENDEDOR INDIVIDUAL (MEI).

#### DECLARAÇÃO

(nome/razão social) \_\_\_\_\_, inscrita no CNPJ nº \_\_\_\_\_, por intermédio de seu representante legal o(a) Sr(a) \_\_\_\_\_, portador(a) da Carteira de Identidade nº \_\_\_\_\_, e do CPF nº \_\_\_\_\_, DECLARA, sob as penas da lei e para os fins de direito e disposições do presente edital, ser microempresa ou empresa de pequeno porte nos termos da legislação vigente, não possuindo nenhum dos impedimentos previstos no artigo 3º da Lei Complementar 123/06, alterações e respectiva regulamentação da Lei Municipal n. 27/2009.

Cidade (UF) \_\_\_\_\_ de \_\_\_\_\_ de \_\_\_\_\_.

\_\_\_\_\_  
(representante legal)





# MUNICÍPIO DE CÉU AZUL

Estado do Paraná

Av. Nilo Umb. Deitos, 1426–Centro– CEP 85840-000 – Fone/Fax: (45) 3121-1023, 3121-1026, 3121-1028

CNPJ 76.206.473/0001-01 – e-mail: [licitacao@ceuzul.pr.gov.br](mailto:licitacao@ceuzul.pr.gov.br)

## ANEXO 04

### MINUTA DE CONTRATO DE FORNECIMENTO

### CONTRATO DE FORNECIMENTO

CONTRATO Nº \_\_\_/2023 – M.C.A.

PREGÃO Nº 63/2023 –M.C.A. – Forma Eletrônica

Contrato de fornecimento de equipamento que entre si celebram o **MUNICÍPIO DE CÉU AZUL** e a Empresa \_\_\_\_, na forma abaixo:

**CONTRATANTE:** **MUNICÍPIO DE CÉU AZUL**, Estado do Paraná, pessoa jurídica de direito público interno, com sede à Av. Nilo Umberto Deitos, 1426, inscrito no CNPJ nº 76.206.473/0001-01, neste ato devidamente representado pelo Prefeito Municipal, em pleno exercício de seu mandato e funções, Sr. **LAURINDO SPEROTTO**, residente e domiciliado na Rua Curitiba, Centro, Céu Azul – PR, portador da Cédula de Identidade RG nº. 1.478.637-6 SSP – PR, e CPF nº. 241.960.109-20, e

**CONTRATADA:** \_\_\_\_, situada na \_\_\_\_, na cidade de \_\_\_\_, inscrita no CNPJ nº \_\_\_\_, neste ato representada pelo seu gerente Sr(a).\_\_\_\_\_, inscrito no CPF sob nº \_\_\_\_\_, tem justo e contratado o que se regerá pelas normas do direito público, pela Lei nº. 8.666/93 e pelas regras dispostas no Edital, e as seguintes cláusulas e condições:

### CLÁUSULA PRIMEIRA OBJETO DO CONTRATO

O objeto do presente contrato **Contratação de empresa especializada para fornecimento e instalação de 01 (um) elevador, do tipo plataforma de acessibilidade, com capacidade para 03 (três) passageiros a ser montado em edificação já construída do Paço municipal de Céu Azul, localizado na Avenida Nilo Umberto Deitos, 1426, bairro Centro, Céu Azul-Pr., conforme itens abaixo; que a CONTRATADA se declara em condições de executar em estrita observância com o indicado nas Especificações e na Documentação levada a efeito pelo PREGÃO Nº 63/2023 – M.C.A. – Forma Eletrônica, devidamente homologada pelo CONTRATANTE, em \_\_\_\_\_.**

Especificações:

Nº Lote	Nº Item	Qtde	Uni.	Descrição do Equipamento	marca e modelo	Preço Unitário	Preço Total do Item

### CLÁUSULA SEGUNDA DA DOCUMENTAÇÃO CONTRATUAL

Ficam integrados a este Contrato, independente de transcrição, os seguintes documentos cujos teores são de conhecimento da CONTRATADA: Atos convocatórios e edital de licitação,





# MUNICÍPIO DE CÉU AZUL

Estado do Paraná

Av. Nilo Umb. Deitos, 1426–Centro– CEP 85840-000 – Fone/Fax: (45) 3121-1023, 3121-1026, 3121-1028

CNPJ 76.206.473/0001-01 – e-mail: [licitacao@ceuazul.pr.gov.br](mailto:licitacao@ceuazul.pr.gov.br)

proposta da licitante, parecer de julgamento, extrato de contrato, legislação pertinente à espécie, instruções para controle de qualidade dos equipamentos.

## CLÁUSULA TERCEIRA DO VALOR

O valor global para o fornecimento do objeto do Contrato é de R\$ \_\_\_\_\_ (\_\_\_\_\_), daqui por diante denominado “VALOR CONTRATUAL”.

## CLÁUSULA QUARTA DOS RECURSOS FINANCEIROS

As despesas correrão nas seguintes contas orçamentárias:

Fonte	Cód. Cat. Econ.	Cód. Desp.	Nome da Categoria Econômica	NOME DA UNIDADE
2000	449052991800	7546	ELEVADOR DE ACESSIBILIDADE	DEPARTAMENTO DE ADMINISTRAÇÃO

## CLÁUSULA QUINTA DA FORMA DE PAGAMENTO

O pagamento será efetuado em até 30 (trinta) dias após a entrega das notas fiscais, bem como o aceite do equipamento entregue, caso ocorra algum fato de irregularidade o pagamento ficará suspenso até a devida regularização;

O pagamento será efetuado através de depósito bancário em conta do fornecedor.

A Nota Fiscal não aprovada será devolvida ao fornecedor para as necessárias correções, apontando-se os motivos que motivaram sua rejeição.

A Prefeitura do Município de Céu Azul poderá deduzir do montante a pagar os valores correspondentes a multas ou indenizações devidas pelo fornecedor.

A Nota Fiscal deverá constar o destaque do IR no corpo do documento fiscal observando os percentuais estabelecidos no Anexo I da IN RFB nº 1.234, de 2012, ou em norma que vier a alterá-la ou substituí-la.

## CLÁUSULA SEXTA DAS PENALIDADES

O fornecedor está sujeito às seguintes penalidades:

a) Pagamento de multa de 0,5% (meio por cento) sobre o valor total do Contrato, por dia e por descumprimento de obrigações fixadas neste Edital e em seus Anexos, sendo que a multa tem de ser recolhida pelo fornecedor no prazo máximo de 15 (quinze) dias, contados da comunicação pela Prefeitura do Município de Céu Azul;

b) Pela inexecução total ou parcial do objeto deste Pregão, à:

i) Advertência;

ii) Multa de até 10% (dez por cento) sobre o valor total do Contrato, no caso de inexecução total do objeto contratado, recolhida no prazo de 15 (quinze) dias, contado da comunicação oficial;

iii) Suspensão temporária de participar em licitação e impedimento de contratar com a Administração, pelo prazo de até 02 (dois) anos.

iv) Impedimento de licitar e de contratar com a Administração Pública, pelo prazo de até 02 (dois) anos, garantido o direito prévio da citação e da ampla defesa, enquanto perdurarem





os motivos determinantes da punição ou até que seja promovida a reabilitação perante a própria autoridade que aplicou a penalidade, se:

- I) Ensejar o retardamento da execução do objeto deste Pregão;
- II) Não mantiver a proposta, injustificadamente;
- III) Comportar-se de modo inidôneo;
- IV) Fizer declaração falsa;
- V) Cometer fraude fiscal;

Comprovado impedimento ou reconhecida força maior, devidamente justificado e aceito pela Administração Pública, o fornecedor ficará isento das penalidades.

As sanções de advertência e de impedimento de licitar e contratar com a Administração Pública poderão ser aplicadas ao fornecedor somado a de multa, descontando-a dos pagamentos a serem efetuados.

Quando da aplicação de penalidades caberá direito de recurso pelo proponente, nas condições da Lei 8666/93.

## CLÁUSULA SÉTIMA DA VIGÊNCIA DO CONTRATO

O prazo de vigência do presente contrato será de 12 (doze) meses compreendendo o período de            a           .

### Parágrafo Primeiro

Somente será admitida alteração do prazo, quando:

a) por motivos de força maior ou caso fortuito, compreendendo: greves, perturbações industriais, guerras, atos de inimigo público, bloqueio, insurreições, epidemias, avalanches, terremotos, enchentes, explosões ou quaisquer outros acontecimentos semelhantes e equivalentes a estes que fujam ao controle seguro de qualquer das partes interessadas, as quais não consigam impedir a sua ocorrência.

O motivo da força maior pode ainda ser caracterizado por legislação, regulamentação ou atos governamentais.

### Parágrafo Segundo

Enquanto perdurarem os motivos de força maior, ficarão os deveres e responsabilidade de ambas as partes com relação à execução dos equipamentos contratados, não cabendo ainda a nenhuma das partes a responsabilidade pelos atrasos e danos correspondentes ao período de paralisação.

Os atrasos provenientes de greve ocorridos com a CONTRATADA não poderão ser alegados como decorrentes de força maior.

### Parágrafo terceiro

Ficando a CONTRATADA temporariamente impossibilitada, total ou parcialmente de cumprir seus deveres e responsabilidades relativo à execução dos fornecimentos contratados, deverá comunicar o CONTRATANTE, por escrito, no prazo de 48 (quarenta e oito) horas e solicitar a prorrogação do prazo.

### Parágrafo quarto

Constatada a interrupção da execução por motivo de força maior, o prazo poderá ser prorrogado pelo período necessário a retomada da execução do fornecimento do equipamento;

Enquanto perdurar o impedimento o CONTRATANTE se reserva o direito de contratar a execução do fornecimento com outro fornecedor, desde que respeitadas as condições desta Licitação, não cabendo direito a CONTRATADA de formular qualquer reivindicação, pleito ou reclamação.





## CLÁUSULA OITAVA

### DO CONTROLE DE QUALIDADE

O equipamento deverá atender a qualidade esperada pela Administração Municipal, bem como atender as especificações estabelecidas no Contrato e/ou Edital. O CONTRATANTE reserva-se o direito de fiscalizar o presente Contrato sendo assim designado como fiscal a Sra. **Francielly Mattei Dias Lemes** e como gestor o Sr. **Ademir Cornélio Martelli**;

A Fiscalização quando entender necessário poderá se utilizar de técnicos especializados para auxiliar e apoiar na fiscalização.

## CLÁUSULA NONA DA CESSÃO DO CONTRATO E SUBCONTRATAÇÃO

A CONTRATADA não poderá ceder o presente Contrato a nenhuma pessoa física ou jurídica, sem autorização prévia por escrito do CONTRATANTE.

## CLÁUSULA DÉCIMA DA RESPONSABILIDADE DA CONTRATADA

A CONTRATADA assumirá integral responsabilidade por danos causados ao CONTRATANTE ou a terceiros, isentando-o de todas as reclamações que possam surgir com relação ao presente Contrato.

Também se obriga a CONTRATADA a refazer ou complementar todo equipamento em desacordo com as características e especificações técnicas e/ou com as quantidades contratuais, verificadas no ato de seu recebimento.

O prazo para reposição e/ou substituição e/ou complementação será determinado pelo CONTRATANTE.

Manter em vigência a regularidade fiscal, apresentada na habilitação da licitação, durante a vigência do contrato.

## CLÁUSULA DÉCIMA PRIMEIRA DO FORNECIMENTO

**Do prazo de entrega do equipamento:** o prazo de entrega/instalação do elevador será de (120) dias após emissão da ordem de compras e respectivo empenho;

**Do local de entrega:** o elevador deverá ser entregue instalado no prédio do **Paço Municipal no Município de Céu Azul – PR, Contato:** com a Secretaria Municipal Administração, Localizado na Avenida Nilo Umberto Deitos Nº 1.426 – Centro – Céu Azul – PR, CEP: 85.840-000; **Telefone (45) 3121-1000 – Francielly ou Ademir.**

**Das despesas de entrega:** Todas as despesas com a entrega e instalação, correrão por conta da empresa contratada devendo os custos estarem previsto no valor proposto; Os serviços de montagem e adaptações ficam sob responsabilidade da empresa vencedora do certame Será de responsabilidade do fornecedor toda mão-de-obra, maquinário e acessórios necessários para a perfeita instalação e funcionamento do equipamento.

**A empresa vencedora do certame deverá emitir ART/CREA, CAU, CFT ou outros do responsável técnico.**

**Da qualidade do equipamento:** o elevador deverá atender as especificações, marcas e modelos cotados e especificações constantes no **ANEXO 1** do edital, sendo rejeitados elevador em desconformidade ou de qualidade ruim;

O Equipamento deverá vir acompanhado da Nota fiscal devidamente preenchida em nome do **Município de Céu Azul, CNPJ: 76.206.473/0001-01.**





A Nota Fiscal deverá constar o destaque do IR no corpo do documento fiscal observando os percentuais estabelecidos no Anexo I da IN RFB nº 1.234, de 2012, ou em norma que vier a alterá-la ou substituí-la.

Correrão por conta do fornecedor todas as despesas relacionadas ao fornecimento como, fretes, tributos e encargos trabalhistas e previdenciários dos funcionários, instalação do equipamento, treinamento de operacionalização básico, entrega técnica bem como qualquer custo relacionado a perfeita entrega.

Todo equipamento que – mesmo atendendo a marca e modelo cotado - apresente má qualidade, avarias, defeito de funcionamento ou funcionamento irregular, que não for equipamento novo sem uso, deverá ser substituído imediatamente pelo fornecedor, se no ato do recebimento for constatado que a quantidade entregue é menor que a constante na nota fiscal deverá ser imediatamente complementada. Todas essas hipóteses são condições de suspensão do pagamento até a perfeita regularização por parte da empresa fornecedora, além da suspensão do pagamento a não regularização da entrega após notificação acarretará na aplicação de penalidades;

O objeto será recebido e aceito após sumária inspeção pelos órgãos técnicos da Prefeitura, podendo ser rejeitado, caso a qualidade e especificações não atendam ao que foi licitado e às condições de recebimento e aceitação do (s) equipamento (s) constantes deste edital, e deverá ser substituído pelo fornecedor, no prazo máximo de 24 (vinte e quatro) horas, sem ônus para o Município, sob pena de suspensão da empresa de participar de licitação, de acordo com a legislação vigente.

## CLÁUSULA DÉCIMA SEGUNDA DAS ALTERAÇÕES

Serão incorporados a este Contrato, mediante TERMOS ADITIVOS, qualquer modificação que venha a ser necessária durante a sua vigência, decorrente das obrigações assumidas pela CONTRATADA, alterações nas especificações quantitativas e qualitativas ou prazos fornecidos ao CONTRATANTE.

## CLÁUSULA DÉCIMA TERCEIRA DA RESCISÃO

A CONTRATANTE reserva-se o direito de rescindir o Contrato independente de interpelação judicial ou extrajudicial, sem que à CONTRATADA caiba o direito de indenização de qualquer espécie, nos seguintes casos:

- (a) quando a CONTRATADA falir, entrar em concordata ou for dissolvida;
- (b) quando a CONTRATADA transferir no todo ou em parte o Contrato sem a prévia anuência do CONTRATANTE;
- (c) quando houver atraso na entrega do(s) bem(ns) superior a 15 (quinze) dias corridos por parte da CONTRATADA sem justificativa aceita;
- (d) quanto houver inadimplência de cláusulas ou condições contratuais por parte da CONTRATADA.

### Parágrafo Primeiro

A rescisão do Contrato quando, motivada por qualquer dos itens acima relacionados, implicará na apuração de perdas e danos, sem embargos da aplicação das demais providências legais cabíveis, como: advertência, multa, suspensão do direito de licitar com a Administração Municipal e declaração de inidoneidade;

### Parágrafo Segundo

O CONTRATANTE, por conveniência exclusiva e independentemente de cláusulas expressas, poderá rescindir o Contrato desde que efetue os pagamentos devidos, relativos ao mesmo.





## CLÁUSULA DÉCIMA QUARTA DA FRAUDE E DA CORRUPÇÃO

I – Os licitantes devem observar e o contratado deve observar e fazer observar, por seus fornecedores e subcontratados, se admitida subcontratação, o mais alto padrão de ética durante todo o processo de licitação, de contratação e de execução do objeto contratual.

Para os propósitos desta cláusula, definem-se as seguintes práticas:

a) “**prática corrupta**”: oferecer, dar, receber ou solicitar, direta ou indiretamente, qualquer vantagem com o objetivo de influenciar a ação de servidor público no processo de licitação ou na execução de contrato;

b) “**prática fraudulenta**”: a falsificação ou omissão dos fatos, com o objetivo de influenciar o processo de licitação ou de execução de contrato;

c) “**prática colusiva**”: esquematizar ou estabelecer um acordo entre dois ou mais licitantes, com ou sem o conhecimento de representantes ou prepostos do órgão licitador, visando estabelecer preços em níveis artificiais e não-competitivos;

d) “**prática coercitiva**”: causar dano ou ameaçar causar dano, direta ou indiretamente, às pessoas ou sua propriedade, visando influenciar sua participação em um processo licitatório ou afetar a execução do contrato.

e) “**prática obstrutiva**”: (i) destruir, falsificar, alterar ou ocultar provas em inspeções ou fazer declarações falsas aos representantes do organismo financeiro multilateral, com o objetivo de impedir materialmente a apuração de alegações de prática prevista no Edital; (ii) atos cuja intenção seja impedir materialmente o exercício do direito de o organismo financeiro multilateral promover inspeção.

II – Na hipótese de financiamento, parcial ou integral, por organismo financeiro multilateral, mediante adiantamento ou reembolso, este organismo imporá sanção sobre uma empresa ou pessoa física, inclusive declarando-a inelegível, indefinidamente ou por prazo determinado, para a outorga de contratos financiados pelo organismo se, em qualquer momento, constatar o envolvimento da empresa, diretamente ou por meio de um agente, em práticas corruptas, fraudulentas, colusivas, coercitivas ou obstrutivas ao participar da licitação ou da execução um contrato financiado pelo organismo.

III – Considerando os propósitos das cláusulas acima, a licitante contratada, deverá concordar e autorizar que, na hipótese de o contrato vir a ser financiado, em parte ou integralmente, por organismo financeiro multilateral, mediante adiantamento ou reembolso, permitirá que o organismo financeiro e/ou pessoas por ele formalmente indicadas possam inspecionar o local de execução do contrato e todos os documentos, contas e registros relacionados à licitação e à execução do contrato.

## CLÁUSULA DÉCIMA QUINTA DO ARBITRAMENTO E FORO

As partes contratuais ficam obrigadas a responder pelo cumprimento deste termo, perante o Foro da Comarca de Matelândia, Estado do Paraná, não obstante qualquer mudança de domicílio da CONTRATADA que, em razão disso, é obrigada a manter um representante com plenos poderes para receber notificação, citação inicial e outras medidas em direito permitidas.

## CLÁUSULA DÉCIMA SEXTA DOS CASOS OMISSOS

Os casos omissos serão dirimidos de comum acordo entre as partes, com base na legislação em vigor.





## MUNICÍPIO DE CÉU AZUL

Estado do Paraná

Av. Nilo Umb. Deitos, 1426–Centro– CEP 85840-000 – Fone/Fax: (45) 3121-1023, 3121-1026, 3121-1028

CNPJ 76.206.473/0001-01 – e-mail: [licitacao@ceuazul.pr.gov.br](mailto:licitacao@ceuazul.pr.gov.br)

### CLÁUSULA DÉCIMA SÉTIMA CONHECIMENTO DAS PARTES

Ao firmar este instrumento, declara a CONTRATADA ter plena ciência de seu conteúdo, bem como dos demais documentos vinculados ao presente Contrato.

Justas e contratadas, firmam as partes o presente instrumento em 02 (duas) vias de igual teor e forma e para o mesmo efeito, a fim de que produza seus efeitos legais.

Céu Azul, \_\_\_\_\_.

\_\_\_\_\_  
**LAURINDO SPEROTTO**

Prefeito Municipal  
CONTRATANTE

\_\_\_\_\_  
CONTRATADA

\_\_\_\_\_  
FISCAL DO CONTRATO

\_\_\_\_\_  
GESTOR DO CONTRATO





# MUNICÍPIO DE CÉU AZUL

Estado do Paraná

Av. Nilo Umb. Deitos, 1426–Centro– CEP 85840-000 – Fone/Fax: (45) 3121-1023, 3121-1026, 3121-1028

CNPJ 76.206.473/0001-01 – e-mail: [licitacao@ceuazul.pr.gov.br](mailto:licitacao@ceuazul.pr.gov.br)

## LEIA COM ATENÇÃO!!!!

Considerando que o presente edital foi obtido diretamente na página de internet da Prefeitura de Céu Azul, deverá ser encaminhado, devidamente preenchido, o recibo abaixo.

O recibo deverá ser encaminhado para o e-mail [licitacao@ceuazul.pr.gov.br](mailto:licitacao@ceuazul.pr.gov.br). Devendo ser confirmado o recebimento.

Caso não seja recebido o recibo pelo Departamento de Licitações, o departamento ficará impossibilitado de encaminhar os comunicados ou alterações pertinentes a licitação, não cabendo nenhuma alegação.

Atenciosamente,

Departamento de Licitações.

## RECIBO DE RETIRADA DE EDITAL

**EDITAL DE LICITAÇÃO: PREGÃO Nº 63/2023 – M.C.A. – Forma Eletrônica**

**OBJETO: CONTRATAÇÃO DE EMPRESA ESPECIALIZADA PARA FORNECIMENTO E INSTALAÇÃO DE 01 (UM) ELEVADOR, DO TIPO PLATAFORMA DE ACESSIBILIDADE, COM CAPACIDADE PARA 03 (TRÊS) PASSAGEIROS A SER MONTADO EM EDIFICAÇÃO JÁ CONSTRUÍDA DO PAÇO MUNICIPAL DE CÉU AZUL, LOCALIZADO NA AVENIDA NILO UMBERTO DEITOS, 1426, BAIRRO CENTRO, CÉU AZUL-PR.**

**DATA LIMITE DE RECEBIMENTO DAS PROPOSTAS: ~~23/08/2023~~, 29/08/2023 às 08:00 horas.**

### DADOS DA EMPRESA

**RAZÃO SOCIAL:** \_\_\_\_\_.

**CNPJ:** \_\_\_\_\_.

**ENDEREÇO COMPLETO:** \_\_\_\_\_.

**TELEFONE:** \_\_\_\_\_.

**E-MAIL:** \_\_\_\_\_.

**PESSOA CONTATO:** \_\_\_\_\_.

**Acusamos o recebimento do edital da referida licitação e tomamos conhecimento das condições de participações e fornecimentos do Equipamento;**

Atenciosamente,

\_\_\_\_\_  
**Carimbo do CNPJ**

\_\_\_\_\_  
**Assinatura e nome**







## VERIFICAÇÃO DAS ASSINATURAS



Código para verificação: DC9A-6BAB-38E1-5394

Este documento foi assinado digitalmente pelos seguintes signatários nas datas indicadas:

- ✓ LAURINDO SPEROTTO (CPF 241.XXX.XXX-20) em 17/08/2023 16:33:09 (GMT-03:00)  
Papel: Assinante  
Emitido por: Sub-Autoridade Certificadora 1Doc (Assinatura 1Doc)

Para verificar a validade das assinaturas, acesse a Central de Verificação por meio do link:

<https://ceuzul.1doc.com.br/verificacao/DC9A-6BAB-38E1-5394>